SÉNAT
Union Centriste
LA LETTRE

Édito

Proposition de loi visant à instaurer une majorité numérique et à lutter contre la haine en ligne ; projet de loi visant à sécuriser et réguler l'espace numérique ; commission d'enquête sur l'utilisation du réseau social TikTok, son exploitation des données, sa stratégie d'influence. Il a beaucoup été question des nouvelles technologies de l'information ces dernières semaines au Sénat.

Alors que ces outils constituent notre quotidien, nous prenons plus facilement conscience de leur impact positif que de leur puissance négative. Nous sommes joignables partout, tout le temps, nous avons accès à des connaissances encyclopédiques en un clic. Rien ne nous échappe puisque nous sommes connectés au monde en permanence, en temps réel et gratuitement. Avec l'intelligence artificielle, nous franchissons même une étape supplémentaire qui ouvre des perspectives infinies… comme l'écriture de cet éditorial peut-être.

Or, le pouvoir ne se donne mais se prend. Chaque jour qui passe nous rappelle cet adage et démontre avec force la capacité de nuisance potentielle des réseaux sociaux, de l'internet. Désinformation, harcèlement, accès à des contenus illicites, les dangers sont aussi étendus que la toile et nous imposent de légiférer pour protéger les plus faibles. Pour nous protéger.

La « commission TikTok » à laquelle j'ai contribué constitue un exemple édifiant des dérives contre lesquelles nous devons lutter. Dans l'avant-propos du rapport, nous déclarons que TikTok se distingue des autres plateformes numériques « par deux aspects essentiels : son algorithme très « addictif » et, malgré des efforts constants pour le dissimuler, ses liens persistants avec la Chine et ses autorités, qui font peser certains risques sur les utilisateurs et, plus largement, sur les démocraties ». Pouvons-nous décemment laisser nos enfants utiliser cette application en connaissance de cause ?

Pouvons-nous accorder l'accès à des contenus pornographiques avec pour seul filtre une interrogation sur la majorité ? Comme je l'évoquais en séance, contourner l'accord parental est bien plus simple que de copier la signature d'un parent sur un mauvais devoir. Ces questions furent au cœur des discussions sur les deux textes de loi en lien avec le numérique. Des recommandations de notre rapport « Porno, l'enfer du décor » ont été reprises dans leur écriture et trois amendements que j'ai déposés ont été adoptés.

Les informations circulent toujours plus vite, actualité rime avec immédiateté, et la désinformation s'engouffre d'autant plus facilement que l'action précède la réflexion. Si besoin était, la crise de la Covid illustre parfaitement ce constat qui apporte son lot de complotisme, engendre des violences inédites. Nombre d'évènements récents puisent leur source dans les réseaux sociaux et leur imperméabilité avec l'information fiable en décuple les conséquences. Notre société ne s'accorde plus la sagesse du temps long.

À compter du 25 août, un nouveau règlement européen autorisera la coupure de réseaux sociaux qui ne supprimeraient pas rapidement les contenus jugés problématiques. Je suis convaincue que la lutte contre les dérives de l'internet ne sera efficace que si elle est appliquée à l'échelle internationale. Ce nouveau règlement viendra en renfort des textes que nous venons de voter mais il importe que le remède ne soit pas pire que le mal. La frontière entre la censure et la protection des usagers est une donnée relative à laquelle il conviendra de demeurer vigilant.

Cela étant, que vous optiez pour le GPS ou la carte routière, je vous souhaite de bonnes vacances en famille ou entre amis. Puissiez-vous profiter de ces instants pour déconnecter.

AU SÉNAT

Construction de nouvelles installations nucléaires

Mardi 9 mai 2023, le Sénat a définitivement adopté le projet de loi relatif à l'accélération des procédures liées à la construction de nouvelles installations nucléaires à proximité de sites nucléaires existants et au fonctionnement des installations existantes.

Encadrement des influenceurs

Jeudi 1er juin 2023, le Sénat a adopté, à l'issue de la commission mixte paritaire conclusive, la proposition de loi visant à encadrer l'influence commerciale et à lutter contre la dérive des influenceurs sur les réseaux sociaux.

Organisation de la justice

Au mois de juin 2023, le Sénat a examiné deux textes portant sur la justice, le Projet de loi (PJL) d'orientation et de programmation du ministère de la justice 2023-2027 et le Projet de loi organique (PJLO) relatif à l'ouverture, la modernisation et la responsabilité du corps judiciaire. Ces deux textes ont été adoptés par les sénateurs le 13 juin 2023.

Revaloriser le métier de secrétaire de mairie

Mercredi 14 juin, le Sénat a adopté, à l'unanimité en première lecture, la proposition de loi visant à revaloriser le métier de secrétaire de mairie. Le texte entend « rendre le métier de secrétaire de mairie plus attractif au regard de son utilité majeure pour nos territoires".

Industrie verte

Jeudi 22 juin 2023, le Sénat a adopté, en première lecture, le projet de loi relatif à l'industrie verte. La souveraineté industrielle est l'un des grands enjeux des prochaines

Continuité de la représentation des communes au sein des conseils communautaires

La loi, à l'initiative de ma collègue du groupe Union Centriste Françoise Gatel, présidente de la délégation décennies : une économie forte repose sur un secteur industriel fort et cet objectif économique se double d'une exigence climatique.

aux collectivités territoriales, a été promulguée le 26 juin. Désormais, la règle de parité peut être contournée pour éviter qu'une commune soit sous-représentée au sein des conseils communautaires en cas de démission d'un conseiller municipal.

Mieux accompagner les couples confrontés à une fausse couche

Le 29 juin 2023, le Sénat a adopté à l'unanimité les conclusions de la commission mixte paritaire (CMP) de la proposition de loi visant à favoriser l'accompagnement des couples confrontés à une interruption spontanée de grossesse dite fausse couche, initiée par la députée Sandrine Josso.

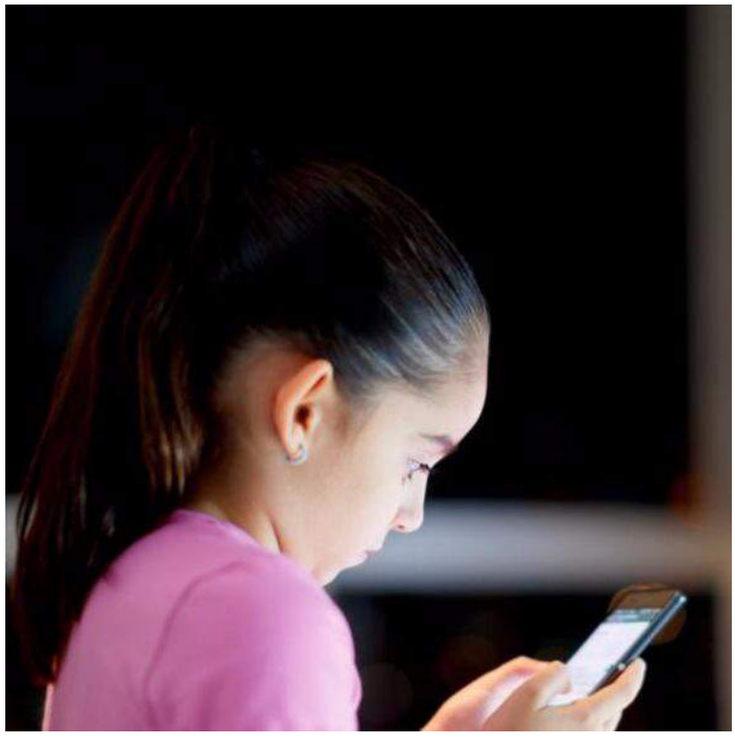

Instaurer une majorité numérique et lutter contre la haine en ligne

Jeudi 29 juin 2023, le Sénat a adopté les conclusions de la commission mixte paritaire sur la proposition de loi visant à instaurer une majorité numérique et à lutter contre la haine en ligne.

Commission d'enquête TikTok

La commission d'enquête sur TikTok, dont je suis membre, a adopté le 4 juillet 2023 un rapport intitulé « La tactique TikTok : Opacité, addiction et ombres chinoises ».

Sécuriser et réguler l'espace numérique

Mercredi 5 juillet, le Sénat a adopté à l'unanimité le projet de loi visant à sécuriser et réguler l'espace numérique. Ce texte vise à sécuriser les risques liés aux usages quotidiens d'internet pour les individus et les entreprises ainsi qu'à harmoniser les règles nationales aux règles européennes dans le cadre du projet de constitution d'un marché unique du numérique européen.

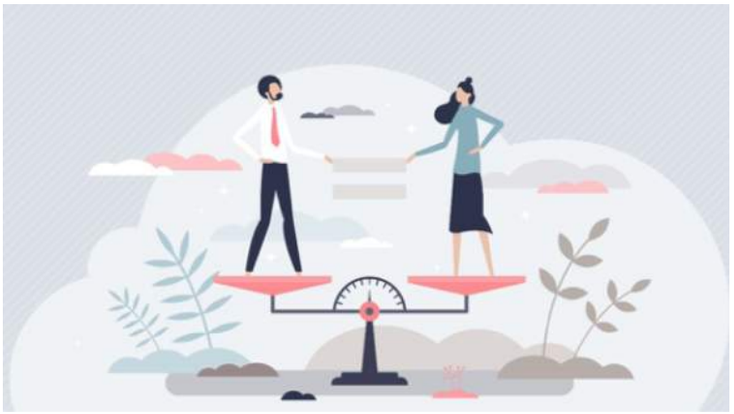

Parité dans la haute fonction publique

Après son adoption à l'Assemblée nationale, le Sénat a voté à l'unanimité, ce jeudi 6 juillet, les conclusions de la commission mixte

Programmation militaire 2024-2030

En fixant les orientations de la politique de défense française pour les sept prochaines années et les moyens qui lui sont consacrés, la loi paritaire sur la proposition de loi visant à renforcer l'accès des femmes aux responsabilités dans la fonction publique.

de programmation militaire permet de concilier l'impératif constitutionnel de voter un budget annuel et la nécessité d'un engagement sur le long terme pour atteindre un certain modèle d'armée.

DÉLÉGATION AUX DROITS DES FEMMES

Déplacement de la ministre de l'Égalité entre les femmes et les hommes en Vendée

Pour faire suite au rapport de la délégation aux droits des femmes du Sénat, « Femmes et Ruralités », j'ai convié la ministre de l'Égalité entre les femmes et les hommes, Madame Isabelle Lonvis Rome, à venir rencontrer plusieurs acteurs vendéens de la lutte contre les violences faites aux femmes, ainsi que les victimes qu'ils accompagnent au quotidien.

Santé des femmes au travail

Usure physique et psychique, troubles musculo-squelettiques, cancers... la délégation aux droits des femmes a mené des travaux sur la santé des femmes au travail, thématique jusqu'à présent peu étudiée sous l'angle des politiques de santé publique.

Bilan triennat

Femmes et ruralité, santé des femmes au travail, pornographie, parité et égalité économique… le rapport retrace l'activité riche et diverse de la délégation aux droits des femmes que j'ai eu l'honneur de présider ces 3 dernières années.

Parentalité Outre-Mer

Mardi 11 juillet 2023, la Délégation aux droits des femmes et la Délégation aux outre-mer du Sénat ont adopté le rapport d'information « Soutien à la parentalité : Agir pour toutes les familles des outre-mer ».

QUESTIONS AU GOUVERNEMENT

Questions avec réponse

- Conséquences fiscales de l'extension des zones tendues
- Vaccination contre l'influenza aviaire

Questions en attente de réponse

- Financement de l'apprentissage
- Droits des personnes en situation de handicap
- Situation des masseurs-kinésithérapeutes
- Interdiction de la pêche récréative de l'anguille

EN VENDÉE

Arrivée de la sardine de printemps

C’est avec un plaisir renouvelé que j’ai participé, ce samedi 6 mai, aux festivités marquant l'arrivée de la sardine de printemps à Saint-Gilles-Croix-de-Vie, moment festif et convivial qui témoigne de l'importance des métiers de la pêche pour la cité.

Inauguration du Parc du Bignon

Samedi 13 mai, j'ai participé à l'inauguration du Parc du Bignon à Bois-de-Céné. Une épine dorsale verte pour favoriser les déplacements doux et contribuer à la revalorisation du centre-bourg.

Route pêche aux Sables d'Olonne

Samedi 27 mai, le monde de la pêche était fêté aux Sables d'Olonne. Comme chaque année depuis 16 ans, Route Pêche crée l'animation sur les quais et met à l'honneur les femmes et les hommes qui font vivre le port de pêche.

Inauguration de la Médiathèque Les Voyageurs

Samedi 3 juin était inaugurée la médiathèque intercommunale « les Voyageurs » à Mareuil-sur-Lay-Dissais. Nouvel équipement culturel connecté avec les autres médiathèques du Sud Vendée Littoral.

Hommage à deux résistants sablais

Vendredi 9 juin, une cérémonie était organisée pour le dévoilement d'une plaque en hommage à deux résistants des Sables d'Olonne, Alfred Roux et Pierre Bonneau.

Toujours plus d'Outil en Main en Vendée

J'ai participé à deux événements en lien avec l'Outil en Main de Vendée durant le mois de juin. Le 3 avait lieu l'inauguration de l'antenne de Luçon. Une semaine plus tard, le 10, je fêtais les 10 ans de l'antenne des Sables d'Olonne (Château d'Olonne).

Nouvelle aire de loisirs à Liez

Le 22 juin, je participais à l'inauguration de l'aire de loisirs « Robert Robin » sur la commune de Liez.

Rencontre avec des jeunes en session du SNU

A l'invitation de Sarah El Haïri, secrétaire d'Etat chargée de la jeunesse et du service national universel (SNU), je suis allée à la rencontre de volontaires qui participaient à une session du SNU en Vendée du 11 au 23 juin, au lycée Rosa Parks à La Roche-sur-Yon.

Echanges à l'Ehpad du Poiré-sur-Vie

Suite à de nombreuses sollicitations de professionnels, personnes âgées et familles, inquiets pour toutes les structures qui accompagnent des personnes âgées, j'ai souhaité me déplacer à l'Ehpad Résidence Yves Cougnaud au Poiré-sur-Vie pour me rendre compte des difficultés rencontrées.

ENTREPRISES

La délégation aux entreprises en Vendée

La délégation sénatoriale aux Entreprises, dans laquelle je siège, s'est rendue en Vendée les 11 et 12 mai 2023, à la rencontre des entreprises implantées au cœur de notre territoire dynamique, afin de comprendre les forces de cet écosystème entrepreneurial souvent cité en exemple.